اخبار کارگری

عضو کمیسیون قضایی مجلس:

ادعای شکنجه کارگر هفت تپه باید بررسی شود

عضو کمیسیون حقوقی - قضایی مجلس در مورد ورود این کمیسیون به پرونده نماینده کارگران هفت‌تپه گفت: ادعاهای اسماعیل بخشی باید مورد بررسی قرار گیرد چون قانون اساسی ما شکنجه را ممنوع کرده است. محمد کاظمی در گفت‌وگو با ایلنا، درباره گفته‌های اسماعیل بخشی یکی از نمایندگان کارگران هفت‌تپه که در جریان اعتراضات کارگران این مجتمع بازداشت و مدتی را در زندان سپری کرد، مبنی بر اینکه در مدتی که بازداشت بوده مورد شکنجه قرار گرفته است، گفت: امکان دارد این موضوع در کمیسیون قضایی مطرح شود اما در هر صورت این ادعایی است که باید اثبات شود و نیاز به رسیدگی قضایی دارد. نایب رئیس دوم کمیسیون حقوقی و قضایی مجلس تاکید کرد: در قانون اساسی ما شکنجه ممنوع است و باید ادعا در این مورد بررسی و کمیسیون مربوطه تشکیل جلسه دهد. وی ادامه داد: با این ادعا فضاسازی بسیاری علیه مسئولان کشور صورت گرفته است و باید حتما مورد رسیدگی قرار گیرد. کاظمی در پاسخ به سوالی مبنی بر اینکه اگر این گفته‌های بخشی ثابت شود آیا وزیر اطلاعات برای پاسخگویی باید به مجلس بیاید یا خیر؟ گفت: در صورتی که ادعا ثابت شود، مرجع قضایی باید ورود کند و تشکیل پرونده صورت گیرد و کسانی که متهم هستند باید فراخوانده شوند.

بازداشت یکی دیگر از کارگران گروه ملی فولاد

وکیل کارگران گروه ملی فولاد ایران از بازداشت یک کارگر دیگر در مجتمع فولاد خبر داد. محمدعلی جداری فروغی در گفت‌وگو با ایلنا گفت: «محمدرضا نعمت‌پور» از کارگران گروه ملی فولاد ایران، در شب‌های گذشته در محل مسکونی خود بازداشت شد. وی با بیان اینکه در حال حاضر، هشت کارگر گروه ملی فولاد در بازداشت به سر می‌برند، افزود: به‌رغم وعده‌های مکرر، هنوز خبری از آزادی این کارگران نیست. جداری فروغی تاکید کرد: از همه مجاری قانونی برای آزادی این کارگران تلاش خواهم کرد. در جریان تجمعات کارگران گروه ملی فولاد ایران بیش از ۲۸ کارگر بازداشت شدند. همه این کارگران به جز هفت نفر با قرار کفالت آزاد شده بودند.

آتش‌سوزی کارگاه رنگ جان دو کارگر را گرفت

مدیر آتش‌نشانی و خدمات ایمنی شهرداری کهریزک در جنوب استان تهران گفت: صبح دیروز (شنبه) انفجار در کارگاه رنگ کاری سبب شد دو جوان ۲۰ تا ۲۵ ساله جان خود را از دست دهند. وحید فروغی در گفت‌وگو با ایرنا اظهار داشت: ساعت ۱۰:۰۸ دیروز حادثه در کارگاه تولید میز چوبی واقع در خیابان انبار مخابرات کهریزک به سامانه ۱۲۵ اعلام و بلافاصله ماموران ایستگاه آتش‌نشانی شهرداری به محل حادثه اعزام شدند. وی ادامه داد: آتش به طور کامل خاموش شد و آتش‌نشانان عملیات تخلیه دود و لکه‌گیری را انجام دادند. فروغی دلیل این حادثه را انفجار ماده آتش‌زای «تینر» اعلام و بیان کرد: در نتیجه بی‌احتیاطی، این حادثه رخ داده است. به گفته وی، یکی از جان‌باختگان این حادثه تبعه افغانستان بود.

کارگران راه‌آهن بندرعباس:

از پس مخارج زندگی برنمی‌آییم

کارگران خطوط ابنیه فنی راه‌آهن بندرعباس می‌گویند: حقوق یک میلیون و ۳۰۰ هزار تومانی ماهانه در شرایط کنونی کفاف مخارج زندگی‌مان را نمی‌دهد. به گزارش ایلنا، این کارگران با انتقاد از دستمزد حداقلی و نداشتن امنیت شغلی گفتند که حدود ۵۷۰ کارگر خطوط ابنیه فنی راه‌آهن بندرعباس با سوابق کاری بالا در سخت‌ترین شرایط و آلایندگی مشغول کار هستند اما حداقل حقوق دریافتی، کفاف مخارج زندگی خانوادگی آنها را نمی‌دهد. یکی از این کارگران گفت: جدا از حداقل مزد دریافتی، همین حقوق ناچیز هم گاهی با تاخیر مواجه می‌شود. این کارگر گفت: کارگران خطوط ابنیه فنی راه‌آهن بندرعباس ماهانه با اضافه کاری، مبلغی حدود یک میلیون و ۳۰۰ هزار تومان حقوق دریافت می‌کنند که این رقم با توجه به افزایش روزانه قیمت بسیاری از اقلام مصرفی و غذایی بسیار ناچیز است. آنها در تشریح مشکلات بیمه خود نیز گفتند: با وجود آنکه کارفرما همه کارگران را تحت پوشش بیمه تکمیلی قرار داده و هر ماه مبالغی از حقوق کارگران بابت بیمه تکمیلی کسر می‌شود اما کارگران از خدمات بیمه تکمیلی به دلیل آنچه واریز نشدن حق بیمه تکمیلی به حساب شرکت بیمه گر عنوان می‌شود بهره‌مند نیستند.

افزایش شاخص‌های بحرانی اشتغال در کشور

فارغ‌التحصیلان بیکارتر خواهند شد

وزیر اقتصاد پنجشنبه هفته پیش، قبل از سفر به قم برای دیدار علما، درباره وضعیت اشتغال کشور گفت هر سال یک میلیون نفر به عرصه تقاضای اشتغال در کشور وارد می‌شوند، در حالی که به دلیل محدودیت‌های اقتصادی نمی‌توان چنین ظرفیتی را تحت پوشش اشتغال قرار داد. این اظهار نظر وضعیت بحرانی اشتغال را در کشور به خوبی توصیف می‌کند.

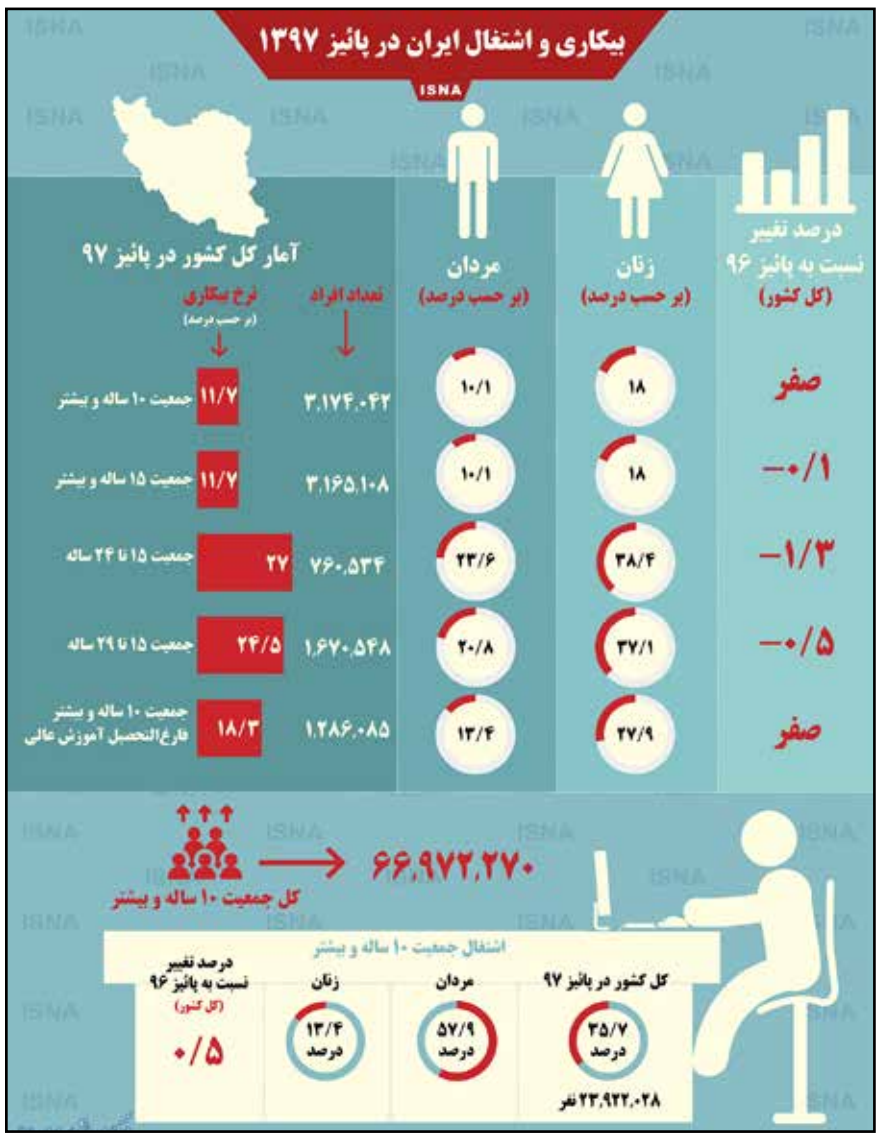

فرهاد دژپسند، وزیر امور اقتصادی و دارایی با هشدار درباره وضعیت اشتغال جوانان می‌گوید: هر سال یک میلیون نفر به عرصه تقاضای اشتغال در کشور وارد می‌شوند در حالی که به دلیل محدودیت‌های اقتصادی نمی‌توان چنین ظرفیتی را تحت پوشش اشتغال قرار داد. به گفته وی، در پنج سال اخیر با همه مشکلات اقتصادی سه میلیون و ۴۰۰ هزار شغل در سطح کشور ایجاد شده که همچنان با تعداد افراد متقاضی برای اشتغال در کشور همخوانی ندارد.

گزارش آخر مرکز آمار هم نشان می‌دهد که شاخص‌های اشتغال در کشور چندان مناسب نیستند. تنها حدود ۴۱ درصد از افرادی که در سن کار هستند، جویای کارند یا اینکه شغلی دارند، ضمن اینکه درصد بالایی از همین افراد شاغل، یا کار تمام‌وقتی ندارند که تامین کننده نیازهای زندگی آنها باشد یا اینکه به ناچار در دو یا سه شغل یا شیفت کاری مشغول به کارند تا چرخ زندگی خود را بگردانند. بررسی اشتغال در بخش‌های عمده فعالیت اقتصادی نشان می‌دهد بخش خدمات با ۴۹.۹ درصد بیشترین سهم اشتغال را به خود اختصاص داده و بخش‌های صنعت با ۳۲.۹ درصد و کشاورزی با ۱۷.۲ درصد در رده بعدی قرار دارند. سهم شاغلان بخش کشاورزی در پاییز ۱۳۹۷ نسبت به فصل مشابه سال قبل ۰.۱ درصد افزایش داشته، در حالی که سهم شاغلان بخش صنعت تغییری نداشته و از سهم شاغلان بخش خدمات ۰.۱ درصد کاسته شده است.

افزایش اشتغال ناقص در کشور

سهم اشتغال ناقص نیز نشان می‌دهد که ۱۱.۷ درصد جمعیت شاغل، دارای اشتغال ناقص بوده‌اند. این شاخص در بین مردان بیشتر از زنان و در نقاط روستایی بیشتر از نقاط شهری بوده است. سهم اشتغال ناقص در پاییز ۱۳۹۷ نسبت به فصل مشابه سال قبل ۰.۷ درصد افزایش داشته است.

۳۶.۵ درصد شاغلان به طور معمول ۴۹ ساعت و بیشتر در هفته کار می‌کنند. این شاخص که یکی از مولفه‌های کار شایسته به شمار می‌رود نشان می‌دهد در کشور سهم زیادی از شاغلان بیشتر از استاندارد کار می‌کنند

بررسی سهم شاغلان ۱۰ ساله و بیشتر با ساعت کار معمول ۴۹ ساعت و بیشتر هم بیانگر آن است که ۳۶.۵ درصد شاغلان به طور معمول ۴۹ ساعت و بیشتر در هفته کار می‌کنند. این شاخص که یکی از مولفه‌های کار شایسته به شمار می‌رود نشان می‌دهد در کشور سهم زیادی از شاغلان بیشتر از استاندارد کار می‌کنند. این شاخص نسبت به فصل مشابه سال قبل ۰.۹ درصد کاهش داشته است.

سهم ۴۱ درصدی فارغ‌التحصیلان از بیکاری

براساس این گزارش، در پاییز ۱۳۹۷ سهم جمعیت بیکار فارغ‌التحصیل آموزش عالی از کل بیکاران ۴۰.۷ درصد بوده است. این سهم در بین زنان نسبت به مردان و در نقاط شهری نسبت به روستایی بالاتر است. بررسی تغییرات این شاخص نشان می‌دهد نسبت به فصل مشابه قبل ۳.۶ درصد افزایش داشته است.

فارغ‌التحصیلان آموزش عالی تا پایان پاییز امسال، یک میلیون و ۲۸۶ هزار و ۸۵ نفر از جمعیت بیکار کشور را به خود اختصاص می‌دهند در حالی که جمعیت این افراد در پاییز سال گذشته یک میلیون و ۱۵۰ هزار و ۹۶۹ نفر بود، بنابراین به‌رغم اینکه نرخ بیکاری جمعیت فارغ‌التحصیل کشور در پاییز امسال بدون تغییر نسبت به پاییز سال گذشته ۱۸.۳ درصد اعلام شد، اما آمارها نشان می‌دهند در یک سال گذشته ۱۳۵ هزار و ۱۱۶ نفر به جمعیت بیکار فارغ‌التحصیل اضافه شده است.

بیکاری ۱۸ درصدی زنان فعال در کشور

همچنین جدیدترین وضعیت بیکاری در بین زنان و مردان نشان از تغییر چندانی برای کاهش یا افزایش آن ندارد. نرخ بیکاری در بین مردان به به ۱۰.۱ درصد و در میان زنان به ۱۸ درصد رسیده است. البته گزارش مرکز آمار از تغییرات نرخ بیکاری در پاییز سال جاری نشان از ثابت ماندن نرخ بیکاری در ۱۱.۷ درصد نسبت به پاییز سال گذشته حکایت دارد، طوری که جمعیت بیکار ۱۰ ساله و بیشتر از حدود سه میلیون و ۱۷۴ هزار و ۴۲ نفر تغییر محسوسی نداشت و نرخ بیکاری در همان ۱۱.۷ درصد باقی ماند.

بررسی جزئیات نرخ بیکاری در پاییز امسال در بین گروه‌های مختلف از این حکایت دارد که در حال حاضر از جمعیت بیکار موجود، حدود دو میلیون و ۱۹۳ هزار و ۴۶۳ نفر را مردان تشکیل می‌دهند و نرخ بیکاری در بین آنها ۱۰.۱ درصد گزارش شده است. جمعیت بیکار در مردها تا حد ۰.۱ درصد نسبت به سال گذشته افزایش دارد و حدود ۷۱ هزار و ۴۹ نفر بر تعدادشان افزوده شده است.

سهم بیکاران فارغ‌التحصیل از کل بیکاران ۴۰.۷ درصد است. این سهم در بین زنان نسبت به مردان و در نقاط شهری نسبت به روستایی بالاتر است. بررسی تغییرات این شاخص نشان می‌دهد که نسبت به فصل مشابه سال قبل ۳.۶ درصد افزایش داشته است

با این وجود از تعداد جمعیت بیکار زنان تا حدی کاسته شده به گونه‌ای که نرخ بیکاری بین آنها به ۱۸ درصد رسیده که در مقایسه با پاییز سال گذشته یک درصد کاهش دارد. جمعیت بیکار زنان برای سال جاری حدود ۹۸۰ هزار و ۵۷۸ نفر گزارش شده که در مقایسه با پاییز سال قبل حدود ۵۹۶ نفر کاهش دارد.

کرمانشاه؛ همچنان در صدر بیکاری

مطابق نمودار مرکز آمار ایران کمترین نرخ بیکاری برای استان‌های سمنان، مرکزی و همدان به ترتیب با ۶.۶، ۶.۹ و ۷.۳ درصد و بیشترین نرخ بیکاری برای استان‌های کرمانشاه با ۱۸.۲، چهارمحال و بختیاری با ۱۷ و البرز با ۱۵.۸ درصد اعلام شد.

مطابق این آمار تنها ۵ استان سمنان مرکزی، همدان، زنجان و خراسان جنوبی نرخ بیکاری پایین‌تر از نرخ بیکاری تعیین‌شده در سال ۱۴۰۰ دارند. نرخ بیکاری در پاییز ۹۷ در ۱۶ استان از ۳۱ استان کشور در مقایسه با پاییز ۱۳۹۶ افزایش یافته است. بیشترین افزایش نرخ بیکاری متعلق به استان البرز بوده که این نرخ در این استان ۵.۵ درصد رشد داشته است. استان کرمانشاه نیز توانسته بیشترین کاهش نرخ بیکاری را به نام خود ثبت کند و نرخ بیکاری را ۶.۹ درصد کاهش دهد. همچنین نرخ بیکاری در ۱۲ استان کشور از میانگین نرخ بیکاری در کل کشور بالاتر و در ۱۹ استان کشور از میانگین نرخ بیکاری در کل کشور پایین‌تر بوده است.

گزارش خارجی

ژرار نوآریل، صاحب‌نظر تاریخ مهاجرت در فرانسه:

برای مکرون، طبقه فرودست وجود ندارد

ژرار نوآریل، متخصص تاریخ مردمی و حوزه کارگری، از صاحب‌نظران تاریخ مهاجرت در فرانسه است. او در مصاحبه‌ای با روزنامه لیبراسیون از جنبش جلیقه‌زردها می‌گوید. به اعتقاد وی، طبقه فرودست برای امانوئل مکرون وجود ندارد. نوآریل در جنبش جلیقه‌زردها، جایی که شان و منزلت مساله محوری است، بازگشت بومرنگ دموکراسی مستقیمی را می‌بیند که حرکت آن توسط خود رئیس جمهور آغاز شده است.

■ شما جلیقه‌زردها را چگونه در تاریخ جنبش‌های مردمی جای می‌دهید؟

ارکان این جنبش بعضی از مبارزه‌های بزرگ مردمی از قرون وسطی به این سو را یادآوری می‌کند: جنبشی که نسبتاً خودجوش آغاز شده، نه هدایت‌شده و نه دارای ساختار است. در این نوع مبارزات همیشه گفتمان‌های ضد و نقیضی آشکار می‌شوند. از جلیقه‌زردها اظهارنظرهای نژادپرستانه هم شنیدیم، چیزی که البته در حاشیه قرار می‌گیرد. البته خشونت همیشه وجه مهمی از این مبارزه‌های مردمی خودجوش بوده است. باید خاطرنشان کرد در حال حاضر در جامعه‌ای زندگی می‌کنیم که بسیار آرام‌تر از گذشته است. «آستانه تحمل» ما در برابر خشونت عقبگرد زیادی داشته است. تصاویری که بعد از شروع اعتراضات بدون وقفه پخش شده‌اند حس یک نمایش خشونت‌بار را منتقل می‌کنند. در حقیقت تاریخ جنبش‌های اجتماعی بسیار بدتر از اینها را به خود دیده است. برای مثال تظاهرات کارگران در اول ماه می ۱۸۹۱ توسط نیروهای نظامی به خاک و خون کشیده شد. اعتصابات بزرگ ۱۹۴۷-۱۹۴۸ که به عنوان «قیام» شناخته شده‌اند، ده‌ها کشته در میان کارگران بر جای گذاشت. امروزه، برقراری صلح در مناسبات اجتماعی موجب عقلانی شدن استفاده از زور شده است، نیروهای پلیس موظف به رعایت حد و حدودی هستند، چیزی که به معترضین جرات می‌دهد دست به اعتراض بزنند. بدترین اتفاق برای حاکمیت، یک قربانی از میان جلیقه‌زردها بود که کشتن او به پلیس نسبت داده شده است.

جنبش کارگری کارهای زیادی برای نظم بخشیدن به مبارزات اجتماعی انجام داده اما امروز، از طرفی با یک بحران در نمایندگی سندیکایی مواجه هستیم و از طرف دیگر با افزایش قدرت رسانه‌ها و اینترنت، امکان هماهنگ کردن جنبش مهیا می‌شود. نوعی دموکراتیزه کردن تصویر، امری که در آن تظاهرکنندگان را می‌بینیم که مشغول گرفتن فیلم از خود هستند، چنین چیزی به این شکل هرگز وجود نداشته است.

■ انفجار خشم از سوی جلیقه زردها را چگونه توضیح می‌دهید؟

ناگهان از یک دموکراسی حزبی (از پایان قرن نوزدهم، دموکراسی پارلمانی متکی به احزاب بود) به یک دموکراسی عمومی رسیدیم. سیاست‌ها بیشتر تحت تاثیر وقایع روز و نظرسنجی‌ها قرار گرفتند. در واقع این وجه اشتراک میان انتخاب امانوئل مکرون و جنبش جلیقه‌زردها است. مکرون یک غریبه و بیرون از احزاب سیاسی بود. او توانست با استفاده از شبکه‌های اجتماعی پیروز انتخابات شود. این مسئله در کنار اینکه رسانه‌هایی به‌صورت پیوسته اخبار را تکرار می‌کنند، ابزار جدیدی برای فعال‌سازی دوباره دموکراسی مستقیم فراهم می‌آورد، چیزی که ما را به دوره ماقبل جنبش کارگری دارای ساختار می‌برد. جلیقه‌زردها از نظر تعداد کم هستند اما بلافاصله در سطح ملی حاضر شدند. برای من غافلگیرکننده‌ترین مسئله ظهور سریع گروه‌های کوچک ناهمگون بسیاری بود که در هزاران جای مختلف پراکنده شده بودند. چیزی که با بازگشت این دموکراسی مستقیم نگرانم می‌کند، تنوع مشخصات، گونه‌ها ملیت‌ها و مطالبات است. این درسی است به سندیکاها، سندیکاهایی که در استفاده از این تنوع موفق نبوده‌اند.

مسأله شان و منزلت افراد بسیار مهم است و همچنین زیر بار بی‌عدالتی نرفتن. فراموش نکنیم که توافق بر سر مالیات در اعلامیه حقوق بشر ذکر شده است. این جنبش دو سوی مغایر دارد: یک طرف رد کردن مالیاتی که گفتمان کلاسیک لیبرال را تغذیه می‌کند، طرف دیگر نپذیرفتن نابرابری در مقابل مالیات.

■ چرا مکرون موجب برانگیختن خشم شده است؟

در بخش نتیجه‌گیری آخرین کتابم به تحلیل کتاب- برنامه او، انقلاب، پرداخته‌ام. از پی بردن به اینکه طبقات فرودست تقریباً جایی در آن نداشت جا خوردم. اینکه رئیس جمهوری که نماینده تمام ملت فرانسه است تا این حد می‌تواند طبقات فرودست را فراموش کند توضیح مفصلی است بر نوعی قوم‌مداری که با شدت بیشتر به سمت خود او بازخواهد گشت. این در حقیقت تحقیر نیست، یک کوری طبقاتی است.

او نماینده دسته‌های اجتماعی- حرفه‌ای نورچشمی است که مستقیم از بانک روتشیلد به وزارت اقتصاد و بعد به الیزه رفت، با این اعتقاد که کشور با کمک استارت‌آپ‌ها، مدیران و تکنولوژی‌های نوین از پس دشواری‌ها برخواهد آمد. شکاف میان او و طبقات فرودست نتیجه این واقعیت بود که مکرون پیش از انتخابات ریاست‌جمهوری هیچ تجربه پیروزی سیاسی نداشت. به این خاطر است که از مالیات بر سوخت رسیدیم به یک انفجار خشم با شخصی کردن مسائل.